SAINT-VERAND

Octobre 2026



Journal communal

Sommaire

3
VIE
MUNICIPALE

4
CADRE DE VIE

5
TRAVAUX

7
ENFANCE

9
CCAS

12
ASSOCIATIONS

15
SMVIC

EDITO



Le tourbillon de la rentrée

Et puis, septembre est arrivé ! Avec son cortège d'agendas ouverts, de réunions planifiées, de cartables neufs, de retrouvailles... et ce goût particulier des recommencements. Car chaque rentrée porte en elle une promesse de page blanche, une envie de se tourner vers l'avenir et vers les nouveaux projets qui nous attendent.

Pour nos enfants, cette rentrée marque le retour à l'école, avec une nouvelle année faite de découvertes, d'apprentissages et de projets. Je leur souhaite à tous, ainsi qu'à l'ensemble de la communauté éducative, une très belle année scolaire, placée sous le signe de la réussite, de l'épanouissement et de la curiosité.

Comme chaque année, la période estivale a été mise à profit pour réaliser différents travaux et interventions dans nos écoles, afin d'offrir à nos élèves et aux équipes éducatives de bonnes conditions d'accueil et d'apprentissage. Je tiens à remercier chaleureusement nos agents municipaux, ainsi que toutes celles et ceux qui ont œuvré pendant l'été pour que cette rentrée se déroule dans les meilleures conditions.

La rentrée, c'est aussi le grand retour de la vie associative. Nos associations jouent un rôle essentiel dans l'animation de notre commune et dans les liens qu'elles créent entre les habitants. Je vous invite à venir à leur rencontre, à découvrir leurs activités et, pourquoi pas, à vous laisser tenter par une nouvelle aventure sportive, culturelle ou citoyenne.

Cette rentrée intervient après un été qui nous aura une nouvelle fois rappelé combien notre environnement est fragile. Les fortes chaleurs, présentes dès le printemps et persistantes au fil des mois, ont marqué les esprits et mis à rude épreuve les habitants comme la nature. Elles nous invitent à regarder notre territoire autrement et à réfléchir collectivement à la manière dont nous voulons le préserver et l'adapter aux changements qui se dessinent.
Prendre soin de notre commune aujourd'hui tout en préparant l'avenir : c'est le sens que nous voulons donner à l'action municipale. À travers les projets que nous portons, nous œuvrons pour construire une commune vivante, accueillante et capable de relever les défis de demain.

Et parce qu'une rentrée ne marque pas seulement la reprise, mais aussi le lancement de nouvelles initiatives, je vous invite à découvrir dans les pages qui suivent les actions menées, les rendez-vous à venir et les projets qui rythmeront les prochains mois.
Je vous souhaite à toutes et à tous, petits et grands, une très belle rentrée, pleine d'élan et de douceur.

Dominique UNI, maire

VIE MUNICIPALE

Une nouvelle commission « Vie économique »

Vous êtes entrepreneur, artisan, commerçant, agriculteur ou indépendant à Saint-Vérand ? Faites-vous connaître !

La municipalité souhaite renforcer son action en faveur de l'économie locale et valoriser les activités présentes sur notre territoire.

Ses objectifs :

- recenser et faire connaître les acteurs économiques locaux
- favoriser les échanges et les mises en relation
- soutenir les projets d'installation ou de développement
- relayer les besoins et les initiatives auprès de Saint-Marcellin Vercors Isère Communauté (SMVIC).

Cette commission souhaite créer un lien régulier avec les professionnels de la commune et contribuer à une dynamique économique locale.

1ère rencontre - Jeudi 19 novembre
à partir de 19h à la mairie

Contactez l'accueil de la mairie pour vous faire connaître et participer à cette démarche.



Etat-civil

Pour rappel, les dépôts de dossier de mariage se font sur rendez-vous et en présence des deux futurs époux.

Fin du réseau de télécommunication en cuivre

Lors du journal communal d'octobre 2025, nous avons annoncé la fin du réseau téléphonique utilisant des câbles en cuivre. Ceci signifie qu'à sa fermeture, il n'y aura plus ni téléphone raccordé directement sur le câble téléphonique qui arrive au bâtiment, ni accès Internet ADSL.

Pour plus d'informations concernant les intervenants, le calendrier et les informations techniques, vous pouvez retrouver l'article complet sur le site de la commune. Article accessible par le QR Code ci joint.



Une nouvelle coordinatrice au Mixage café

Nous avons également le plaisir de vous annoncer l'arrivée de Mélanie Inard, qui rejoint l'équipe en tant que nouvelle coordinatrice !

Ayant grandi à Saint-Vérand, Mélanie est heureuse de retrouver ce village qui lui est familier. En rejoignant le Mixage Café, elle souhaite s'investir pleinement dans la dynamique locale. Elle aura à cœur de vous accueillir au sein de la structure, et de vous accompagner pour concrétiser vos projets.

Nous lui souhaitons la bienvenue et nous réjouissons que vous la rencontriez prochainement !

Au plaisir de vous retrouver au Mixage Café.

Mission Locale Jeunes Saint-Marcellin Vercors Isère
2025-2028 LABELLISÉE ! ENGAGÉS POUR ET AVEC LES JEUNES

VOUS AVEZ ENTRE 16 ET 25 ANS
VOUS ÊTES SORTI.E
DU SYSTÈME SCOLAIRE

La Mission locale peut vous aider

L'équipe de la Mission locale propose un accompagnement individualisé et personnalisé aux jeunes de 16 à 25 ans sortis du système scolaire avec de nombreuses offres de services :

- **aide sur la construction et la réalisation de votre projet professionnel, et découverte des métiers,**
- appui sur vos **démarches d'accès à la formation, de recherche d'emploi** avec mise à disposition d'offres d'emploi, de stages, d'immersion en entreprise et même de service civique.
- aide dans vos différentes **démarches d'accès à l'autonomie** : santé, logement, mobilité, citoyenneté, ...

L'accompagnement est réalisé grâce à des entretiens individuels avec un conseiller et des propositions d'ateliers collectifs.



MINISTÈRE DU TRAVAIL, DE L'EMPLOI ET DE L'INSERTION
La Région Auvergne-Rhône-Alpes
isère LE DÉPARTEMENT
SAINT-MARCELLIN VERCORS ISÈRE COMMUNAUTÉ

Pour en savoir plus :

Suivez-nous sur les réseaux
Rendez-vous sur notre site :
https://missionlocale.saintmarcellin-vercors-isere.fr/
Contactez-nous
04 76 38 83 42

CADRE DE VIE

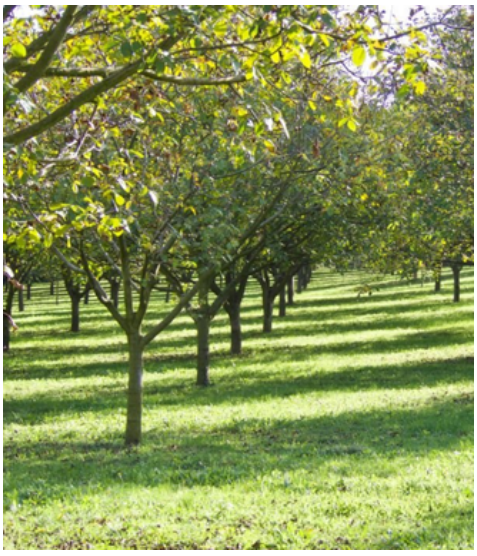

NON, les terrains agricoles ne sont pas un espace de jeux

Nous assistons régulièrement à des incivilités sur les terrains à usage agricole. Petit rappel de la réglementation et des enjeux.

Les espaces agricoles sont avant tout des lieux de travail. Ils permettent aux agriculteurs de produire notre alimentation et accueillent souvent des animaux d'élevage ainsi que des cultures fragiles. La circulation des véhicules motorisés, tels que les motos, quads ou engins tout-terrain, est interdite en dehors des voies ouvertes à la circulation publique.

Les cultures, champs de noyers, prairies, pâtures et autres parcelles agricoles ne sont pas des terrains de loisirs motorisés. Ces passages peuvent provoquer des dégâts aux cultures, détériorer les sols, endommager les clôtures et perturber les animaux. Ils peuvent également générer des conflits d'usage et des risques pour la sécurité de chacun.

Respecter cette réglementation, c'est préserver le travail des agriculteurs, protéger l'environnement et favoriser une bonne cohabitation entre tous les usagers de l'espace rural. Nous invitons chacun à privilégier les chemins autorisés et les espaces dédiés et à respecter les propriétés agricoles afin de contribuer à la préservation de nos campagnes.

1 million d'euros pour notre réseau d'eau

Depuis le transfert de la compétence « eau potable » à Saint-Marcellin Vercors Isère Communauté, l'intercommunalité assure désormais la gestion, l'entretien et le renouvellement des réseaux.

Depuis plusieurs années, SMVIC a engagé près d'un million d'euros de travaux à Saint-Vérand pour renouveler et sécuriser les infrastructures d'alimentation en eau. Notre réseau, ancien et fragile sur certains secteurs, connaissait de nombreuses fuites et des pertes d'eau importantes. Dans le cadre de l'amélioration du rendement des réseaux des 47 communes, Saint-Vérand a ainsi été identifiée comme un secteur prioritaire. Un investissement conséquent que la commune n'aurait pas pu supporter seule.

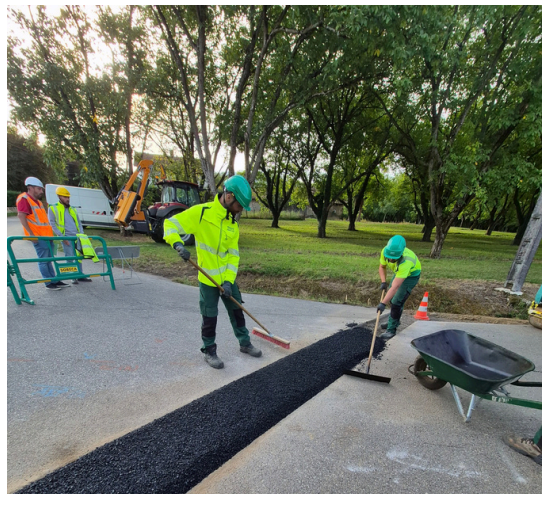

Ces dernières années, les habitants de Saint-Vérand ont vécu au rythme des tranchées, déviations et coupures ponctuelles d'eau. Des désagréments nécessaires pour mener à bien un important programme de rénovation et de sécurisation du réseau d'eau potable. Ces travaux permettent aujourd'hui à la commune de bénéficier d'une alimentation en eau pouvant être renforcée par les communes voisines, notamment Saint-Sauveur et Têche.
Ces interconnexions constituent un précieux relais en cas d'incident sur le réseau, comme une rupture de conduite, et permettent ainsi de maintenir l'approvisionnement en eau des habitants dans de meilleures conditions.



Cette année plus précisément, les travaux de rénovation du réseau d'eau potable se sont poursuivis dès février avec l'entreprise Bonin TP, rue du Stade, route du Barret et son impasse, puis route de Rossat jusqu'à la canalisation rénovée route de Pertuzou. Le poteau incendie de la route du Barret a également été mis aux normes.

En juillet dernier, la société Nicoud TP est intervenue rue de l'Église. Les enrobés seront réalisés en 2027, à l'issue de l'opération d'enfouissement des réseaux électriques et de télécommunication débutée en septembre et qui se terminera en fin d'année avec la dépose des poteaux encore en place mais devenus inutiles.

Au-delà des travaux visibles, l'enjeu est essentiel : réduire les fuites, préserver la ressource et sécuriser l'approvisionnement en eau. La rénovation du réseau permet d'économiser près de 30 % de l'eau consommée, auparavant perdue dans les fuites. Un résultat particulièrement positif pour l'environnement et l'adaptation au changement climatique, alors que la ressource en eau devient de plus en plus précieuse, notamment lors des périodes de sécheresse.

TRAVAUX



Entretien des voiries et lutte contre l'ambroisie

Cette année, en raison du risque élevé de départs de feu, la préfecture a imposé des restrictions concernant certaines activités. Ces mesures ont notamment rendu plus difficile le broyage de l'ambroisie sur les voiries communales, entraînant ponctuellement un léger retard dans les interventions. Il est toutefois important de rappeler que les services techniques de la commune assurent l'entretien et la lutte contre l'ambroisie sur les bords des voiries communales. En revanche, l'entretien et la destruction de l'ambroisie sur les terrains privés relèvent de la responsabilité des propriétaires ou des occupants. La lutte contre l'ambroisie étant l'affaire de tous, chacun est invité à rester vigilant et à agir sur les espaces dont il a la responsabilité.

Félicitations à Maël pour son CAP !

Maël, en formation à la MFR de Chatte, vient d'achever son apprentissage au sein des services techniques de la commune, où il était présent depuis deux ans sous la tutelle de Loïc, son maître d'apprentissage. Nous sommes heureux de saluer sa réussite puisqu'il a brillamment obtenu son CAP Maintenance des bâtiments, avec la mention Bien ! Un grand bravo à lui pour son investissement tout au long de ces deux années, ainsi qu'à Loïc, qui l'a accompagné et formé durant son apprentissage. Nous lui adressons tous nos vœux de réussite pour la suite de son parcours professionnel !

Un stagiaire au service des espaces verts

Depuis septembre, Tom, en formation à la MFR de Chaumont pour devenir paysagiste, effectue son stage au sein des services techniques de la commune. Présent deux à trois semaines par mois jusqu'à fin janvier 2027, il accompagne les agents dans leurs différentes missions, notamment dans l'entretien et l'aménagement des espaces verts.

Rénovation de la façade de la mairie

Les quatre façades de la mairie ont fait l'objet d'une rénovation complète cet été. L'entreprise de Michel Barroso a réalisé la remise en état et la peinture de l'ensemble des éléments. Les travaux, menés de mi-mai à fin juillet, ont nécessité une organisation rigoureuse afin de ne pas perturber les six mariages célébrés durant cette période. Une rénovation qui redonne un nouvel éclat à notre mairie, pour de nombreuses années !





Un été bien rempli pour les services techniques !

Cet été, les services techniques ont accueilli trois jeunes, chacun pour une durée de deux semaines, qui ont pu découvrir différentes missions et contribuer aux travaux réalisés dans la commune. Pauline a participé à plusieurs interventions : remise en peinture des portes de l'église, préparation de la vogue et remplacement des tampons des chaises dans les salles de classe. Loucas et Mickaël ont, quant à eux, apporté leur aide aux agents techniques dans différentes missions d'entretien des espaces verts. Nous les remercions tous les trois pour leur investissement et leur sérieux. Les travaux estivaux se sont achevés avec la réfection de la peinture d'une partie du couloir de l'école maternelle, une intervention qui complète les travaux déjà réalisés dans l'établissement, notamment la rénovation du dortoir et de la cuisine.

Urbanisme : pourquoi et comment déclarer vos travaux avant de commencer ?

Vous prévoyez de construire, d'agrandir ou de modifier l'aspect extérieur d'un bâtiment ?
Tout projet de travaux est soumis à la réglementation de l'urbanisme et du Plan Local d'Urbanisme Intercommunal (PLUi) de Saint-Marcellin Vercors Isère Communauté (SMVIC).
Selon leur nature, ces travaux nécessitent soit un Permis de Construire (PC), soit une Déclaration Préalable (DP) ou, dans certains cas très spécifiques, aucune formalité.

Avant de lancer votre chantier, pensez à vérifier vos obligations. Déclarer vos travaux présente 5 avantages essentiels :

- 1. Respecter la loi : vous évitez les sanctions, les amendes, l'arrêt du chantier ou l'obligation de démolir.
- 2. Protéger votre bien : vous valorisez votre patrimoine et garantissez votre couverture par les assurances en cas de sinistre.
- 3. Bénéficier d'aides financières : la déclaration est obligatoire pour obtenir les subventions de rénovation (Ma Prime Rénov', aides ANAH, TVA réduite...).
- 4. Éviter les conflits de voisinage : la mairie vérifie que votre projet respecte les limites de propriété, les distances et les hauteurs réglementaires. Obtenir votre autorisation peut éviter les conflits de voisinage, des plaintes ou des recours pouvant mener à du contentieux.
- 5. Préserver le cadre de vie : vous garantissez la bonne intégration architecturale de votre projet dans votre environnement (zones protégées, patrimoine...).

Le bon réflexe : avant de commencer vos travaux, contactez la mairie pour vous renseigner sur les démarches. La plupart des travaux sont représentés sur l'image ci-dessous.

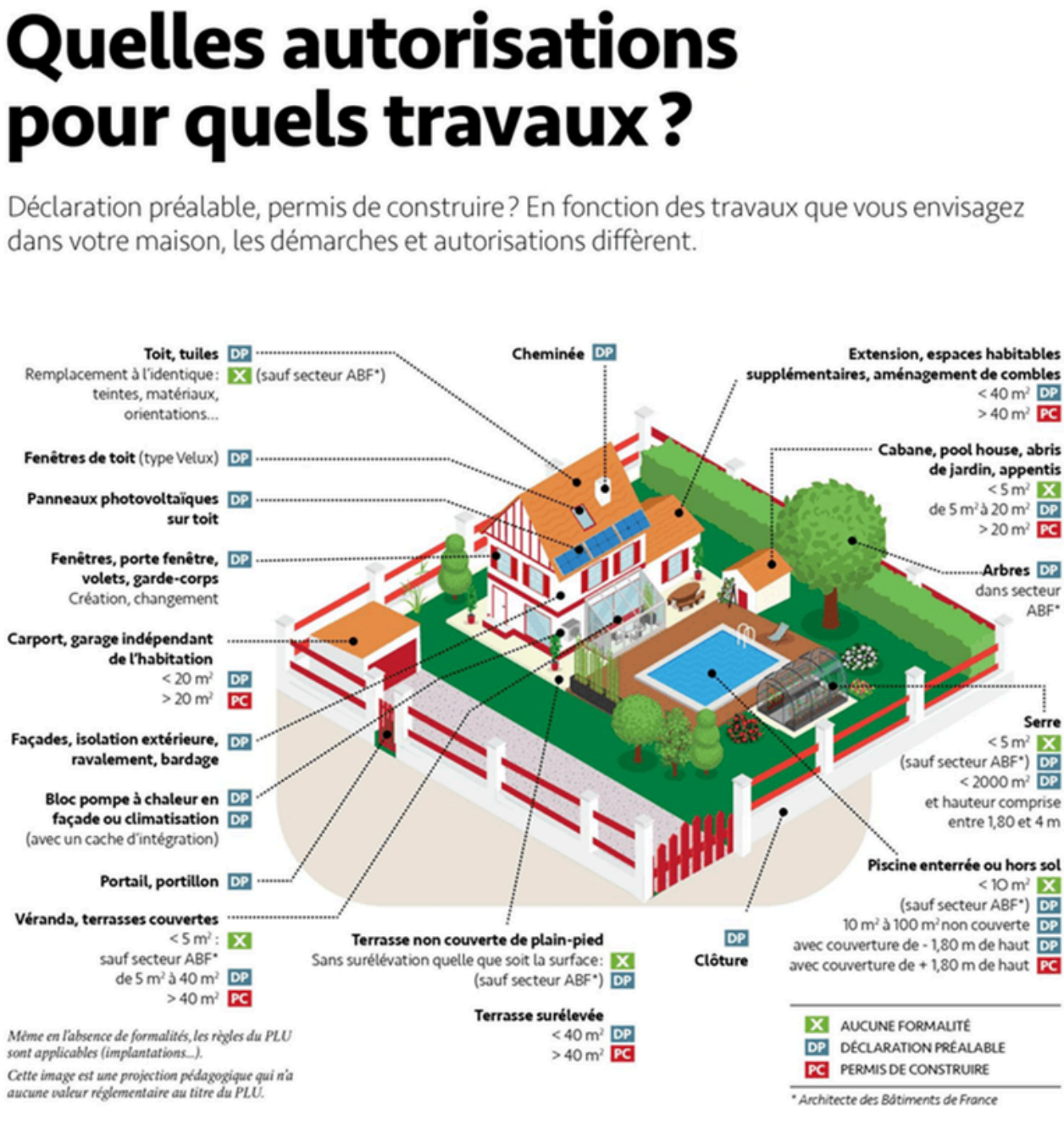



Une page se tourne au périscolaire…

Françoise, 22 ans au service des enfants, un engagement de cœur !
Qui n'a pas connu Françoise ? Figure emblématique de l'accueil de loisirs, elle en était véritablement la cheville ouvrière, le cœur et la plaque tournante. Toujours présente, disponible et engagée, elle a profondément marqué la vie de la structure et de toutes celles et ceux qui l'ont fréquentée.
Après 22 années au service de la commune, Françoise a décidé de troquer son bureau contre son canapé pour un nouveau chapitre de sa vie : la retraite !
22 ans… ce n'est pas rien !
C'est toute une histoire, riche en projets, en rencontres, en éclats de rire, en petits défis du quotidien et en grandes aventures.

Mais surtout, ce sont vingt-deux années consacrées à une véritable vocation : être au service des enfants et des familles. Au fil de ces années, Françoise a donné sans compter son énergie, son enthousiasme et sa bienveillance. Écouter, dialoguer, comprendre, rassurer, chercher des solutions et créer du lien ont toujours été au cœur de sa manière d'exercer son métier. Car Françoise possédait cette qualité rare de savoir être là pour chacun, avec attention, simplicité et sincérité. Une présence rassurante, une écoute attentive et une disponibilité qui ont toujours fait d'elle une interlocutrice précieuse.

À « Zébulon », elle a également accompagné, soutenu et fédéré les équipes, toujours avec cette conviction que la qualité d'un accueil repose avant tout sur les personnes qui le font vivre. Son sens de la communication, son écoute et sa capacité à transmettre son expérience ont largement contribué à faire de cette structure un lieu où les enfants peuvent grandir, s'amuser, découvrir et s'épanouir.
Et s'il fallait trouver un mot pour caractériser Françoise, ce serait sans doute l'énergie !

Car même après une journée bien remplie, il n'était jamais question de rester bien longtemps sans bouger. Sportive dans l'âme, dynamique et volontaire, elle aimait et aime encore relever les défis. Une énergie communicative que l'on a retrouvée aussi bien dans sa vie professionnelle que personnelle. Son départ laissera forcément un vide dans la vie de la structure et dans le cœur de toutes celles et ceux qui ont eu la chance de travailler à ses côtés ou de croiser son chemin.



Mais il est temps désormais pour notre amie de profiter pleinement de sa nouvelle liberté : place à ses projets personnels suspendus, aux moments partagés avec ses proches, aux découvertes, aux escapades… et à tous ces petits bonheurs de la vie à savourer pleinement !
Au nom de la commune, nous souhaitons aujourd'hui lui adresser un immense merci.

Merci pour ces vingt-deux années de professionnalisme, d'écoute, de disponibilité et d'engagement. Merci pour ton énergie, ta bonne humeur et ta bienveillance. Merci, surtout, pour toute l'humanité que tu as apportée à ton métier et pour les liens que tu as su créer au fil des années.

Nous te souhaitons une très belle retraite ! Et surtout BON VENT !

Grandir… et devenir citoyen !

Pour cette nouvelle année, le service périscolaire invite les enfants à vivre une année riche en découvertes et en échanges, autour d'un fil conducteur : « Grandir et devenir citoyen ».
Parce qu'apprendre à vivre ensemble commence dès le plus jeune âge, les activités proposées permettront aux enfants de s'épanouir, de développer leur autonomie et de prendre progressivement conscience de leur rôle au sein de la collectivité.

Tout au long de l'année, plusieurs valeurs essentielles seront mises à l'honneur :
🤝 La solidarité et le partage
⚖️ L'égalité entre les filles et les garçons
💬 Le respect des autres et de soi-même
🛡️ La prévention et la lutte contre le harcèlement
🌱 La protection de notre environnement



Pour donner vie à ces valeurs, les enfants seront acteurs de leurs apprentissages à travers des jeux coopératifs, jeux de rôle, débats, activités créatives, défis collectifs, ateliers écologiques et mises en situation.
Chaque activité sera une nouvelle occasion de coopérer, de réfléchir, et surtout… de prendre plaisir à grandir ensemble !

L'équipe d'animation a à cœur d'accompagner chaque enfant dans cette belle aventure et de l'aider, au fil des expériences et des découvertes, à grandir et devenir un citoyen responsable, solidaire et bienveillant.

Des vacances d'été sur le thème des continents



Cet été, les enfants de l'Accueil de Loisirs « Zébulon » ont embarqué pour un grand voyage à travers les continents. Au fil des semaines, ils ont exploré différents pays et leurs richesses grâce à de nombreuses activités ludiques, sportives, culturelles et créatives.

Traditions, paysages et cultures étaient au cœur de ce programme, permettant aux jeunes de s'immerger dans des univers variés, d'éveiller leur curiosité et de s'ouvrir à de nouveaux horizons.

De nombreuses sorties et animations sont également venues rythmer les vacances : visite du « Domaine des Fauves » et du « Château de l'Arthaudière », rencontres inter centres, sorties à la piscine, ventriglisse et, bien sûr, de nombreuses batailles d'eau pour se rafraîchir !



Au-delà de ces expériences, ces vacances ont favorisé la coopération, les échanges, les rires et la convivialité. Entre jeux, aventures et moments partagés, les participants ont pleinement profité de leur été et sont repartis avec de beaux souvenirs.







Une nouvelle année au rythme des saisons !

Après un été riche en aventures, l'Accueil de Loisirs « Zébulon » s'apprête à débuter une nouvelle année autour d'un projet intitulé « Notre territoire au fil des saisons ».

L'objectif sera d'amener les enfants à mieux connaître leur environnement proche et à porter un regard nouveau sur les transformations de leur territoire au fil de l'année.

La nature, les paysages, les traditions, les activités humaine et le patrimoine local seront autant de thèmes qui nourriront les différents projets d'animation.

Une belle année attend les jeunes de « Zébulon », ponctuée d'expériences, d'observations, de créations et de moments de partage pour apprendre à regarder autrement le territoire qui les entoure.

Une nouvelle année scolaire commence à l'école

Avec une équipe enseignante composée de 7 maîtresses en fonction pour 6 classes, accompagnées d'une enseignante remplaçante rattachée à l'école. Nous souhaitons la bienvenue à Mme Stéphanie GUERIPEL, nouvelle enseignante de la classe de CE2-CM1.

Cette année, le projet de l'école s'articule autour du thème « Grandir et devenir citoyen ». Les élèves seront sensibilisés, tout au long de l'année, au respect de l'environnement, à la solidarité, au devoir de mémoire et à la vie citoyenne.



La première action a eu lieu le vendredi 25 septembre, avec une matinée consacrée au nettoyage de la nature et des abords de l'école. D'autres rendez-vous sont prévus, notamment la participation au repas des anciens et à la cérémonie du 11 novembre.

Une course solidaire au profit de l'association ELA a également été organisée le vendredi 16 octobre au matin, au stade. Toute la population était invitée à venir encourager les enfants et à participer à cette belle action en faisant des promesses de dons au profit de la recherche médicale contre les leucodystrophies.

Les élèves de CM participeront également à deux séances autour du Permis Internet, animées par des gendarmes formés à cette sensibilisation.

Et l'année réserve encore d'autres projets, qui seront dévoilés au fil des mois !

CCAS.VIE SOCIALE

Le CCAS : au cœur de la solidarité à Saint-Vérand

Une nouvelle équipe, une même volonté : être au plus près des habitants

💡 Le saviez-vous ?

Le CCAS est avant tout un service de proximité. Vous avez une question, une difficulté ou simplement besoin d'être orienté vers un dispositif ou un interlocuteur ?

N'hésitez pas à vous rapprocher du CCAS de Saint-Vérand.

Écouter, accompagner, créer du lien et agir ensemble : c'est autour de ces valeurs que la nouvelle équipe du CCAS de Saint-Vérand souhaite poursuivre son engagement au service des habitants.

Une équipe engagée et à l'écoute

Présidé par Dominique UNI, maire de Saint-Vérand, le Conseil d'Administration du CCAS est composé de 7 membres élus et de 7 membres nommés.

Cette équipe met en commun ses expériences, ses idées et son énergie pour faire vivre la solidarité au quotidien et développer des actions adaptées aux besoins de chacun.

👥 Le Conseil d'Administration du CCAS

Présidente:

Dominique UNI, maire de Saint-Vérand

Membres élus :

Fabienne FERRIER · Patrice BERTRAND · Muriel GAFFIER · Isabelle JUHASSZ · Mathieu LE FUR · Anaïs PEVET · Aurélie SEURAT

Membres nommés :

Fatima AMEUR · Laure BOSSAN · Florence BAUDRILLART · Christophe DACHIS · Fabienne JULLIN · Patrick GIROUD · Delphine VIRIEUX-PETIT

Des actions autour de plusieurs thématiques

Pour avancer au plus près des réalités locales, les membres du CCAS travaillent au sein de différentes sous-commissions :

- 👴 Les seniors : favoriser le bien-être et maintenir le lien avec nos aînés ;
- 🤝 Le lien social : créer des occasions de rencontres et de partage ;
- 🎭 La culture : favoriser l'accès aux activités et aux initiatives culturelles ;
- 🏠 L'habitat : être attentif aux questions liées au logement et au cadre de vie ;
- ❤️ La solidarité : accompagner les situations qui nécessitent écoute et soutien.

Des projets pour demain

La nouvelle équipe souhaite poursuivre les actions déjà engagées, mais aussi faire émerger de nouvelles initiatives, en restant attentive aux attentes exprimées par les habitants.

« La solidarité se construit au quotidien, par de petites attentions, des rencontres et des actions concrètes. »

Un rendez-vous attendu pour nos seniors, un moment de convivialité à partager !

Chaque année, le repas de fin d'année du CCAS est un moment particulièrement apprécié de nos aînés. C'est l'occasion de se retrouver, de partager un bon repas et surtout de passer ensemble un agréable moment placé sous le signe de la convivialité et de la bonne humeur.

📅 Rendez-vous le mercredi 11 novembre 2026 à 12 h Salle des fêtes de Saint-Vérand.

Repas, retrouvailles, gourmandises et bonne humeur : le CCAS vous donne rendez-vous pour partager ensemble ce joli moment

🎁 Et parce que les fêtes sont aussi synonymes de petites attentions…

Les membres du CCAS préparent également la traditionnelle distribution de colis de fin d'année, une attention qui vient chaque année apporter un peu de douceur et de plaisir à nos aînés.

📬 Les habitants de 72 ans et plus recevront prochainement leur invitation. Vous n'avez pas reçu la vôtre ? Pas d'inquiétude ! Il vous suffit de contacter le secrétariat de la mairie afin de vous faire connaître.

Le CCAS recherche des bénévoles !

Et si quelques heures de votre temps pouvaient faire toute la différence ?

Vous aimez échanger, écouter et partager ?

Le CCAS recherche des bénévoles pour rendre visite à des seniors à leur domicile, leur apporter une présence bienveillante et partager avec eux un moment convivial.

☕ Une visite, une conversation, un sourire…

Parfois, il suffit de peu pour rompre la solitude et créer une belle rencontre.

Vous souhaitez vous engager dans cette initiative solidaire et créer du lien avec nos aînés ?

👉 Laissez vos coordonnées à l'accueil de la mairie.

Ensemble, faisons vivre la solidarité et le lien entre les générations !

Mixage Café

Un été riche en découvertes au Mixage Café !

Avant de fermer ses portes pour la pause estivale, Le Mixage Café a, une nouvelle fois, fait le plein de convivialité ! En juin et juillet, petits et grands ont pu profiter d'une programmation riche et variée : rencontres, ateliers, spectacles, musique et sorties se sont succédé, offrant à chacun de belles occasions de se retrouver et de faire de nouvelles expériences.

Dans le cadre de « Partir en Livre », avec le soutien du CNL, le livre et la bande dessinée ont été particulièrement à l'honneur. Les participants ont pu plonger dans l'univers de la BD lors d'un atelier animé par Pablo Vasquez, mêlant créativité et échanges. Une rencontre ainsi qu'un temps de lecture chez le libraire Marque Page ont également permis d'aborder le livre autrement, dans une ambiance chaleureuse, propice à la discussion.

La culture s'est ensuite invitée sous d'autres formes avec le spectacle « Murmures d'abeilles », proposé par la compagnie « Les Virevoltantes ». Une sortie à L'Arsolite est également venue enrichir cette programmation, permettant aux participants de vivre une nouvelle expérience culturelle.

Une soirée musicale sous le signe de la convivialité

La musique a également rythmé la vie du Mixage Café avec une belle soirée portée par les chorales Dix de Cœur et 8 Clos.
Une soirée placée sous le signe du plaisir de chanter, de l'émotion et du bonheur d'être réunis !







Des sorties pour découvrir notre région

Les mois de juin et juillet ont aussi été l'occasion de prendre l'air ! Plusieurs sorties à la journée ont été organisées, permettant aux adhérents de s'évader du quotidien et de profiter de nouveaux horizons.

Les adolescents ont notamment pu vivre une belle journée à l'«Arbre à Fil ». Deux sorties ont conduit les participants à la découverte du château de l'«Arthaudière », tandis qu'une autre journée les a emmenés au « Jardin du Grand Charme » à Beaucroissant, pour une parenthèse au cœur de la nature.
Autant de rendez-vous qui ont animé Le Mixage Café avant l'été !









Trois nouveaux ateliers à découvrir !

Atelier Gospel : faites vibrer votre voix ! Envie de chanter, de découvrir l'univers du gospel et de partager le plaisir de la musique ? Karine MARATRAY animera cet atelier deux mardis matin par mois, de 10h à 12h.

Atelier Écriture : laissez parler votre imagination. Les amoureux des mots ont également leur rendez-vous ! Animé par Michelle BRUN, l'atelier d'écriture se déroule le premier mercredi de chaque mois, de 14h30 à 16h30.

Atelier Peinture : place à la créativité ! Les couleurs et les pinceaux seront à l'honneur avec notre atelier de peinture, animé par Béatrice GARCIA. Rendez-vous deux jeudis par mois, de 14h à 16h30.

Trois ateliers, trois univers… et beaucoup de plaisir à partager !

10 ans, ça se fête ! ou Le « Mixage Café » : 10 ans de rencontres et de convivialité



Notre Espace de Vie Sociale « Mixage Café » a soufflé ses 10 bougies ! Une belle étape pour revenir sur une décennie de rencontres, de projets et d'initiatives qui ont contribué à faire vivre le lieu et à l'ancrer au cœur de la vie locale.

Pour marquer cet anniversaire, petits et grands étaient invités, le 12 septembre, à se retrouver dans une ambiance chaleureuse et joyeuse.

L'après-midi a débuté en douceur avec un goûter offert aux enfants, venus nombreux profiter de ce premier rendez-vous. Puis, place à la magie avec le spectacle de cirque du groupe « La Vrille », qui a enchanté petits et grands, entre rires, surprises et émerveillement.



À la tombée du jour, la musique a pris le relais avec le groupe « Baolélé ». Porté par leur énergie communicative, le public s'est rapidement laissé entraîner dans une ambiance festive. Chacun a pu chanter avec les artistes et reprendre des titres incontournables, de « Renaud » à « Téléphone » et bien d'autres encore. Un beau moment musical qui a rassemblé les générations.

Pour clôturer la soirée, le groupe « Noke » est monté sur scène pour deux heures de concert. De quoi prolonger les festivités, danser, chanter et profiter pleinement de cette soirée anniversaire.

Tout au long de la journée, une rétrospective en images a invité chacun à se replonger dans les souvenirs, les rencontres et les moments forts qui ont jalonné ces dix belles années.



Au-delà des spectacles et de la musique, c'est surtout le plaisir de se retrouver et de franchir ensemble ce cap des 10 ans que nous retiendrons.

Ces dix années sont avant tout une belle aventure humaine, faite de rencontres, de projets, de moments partagés et de souvenirs qui ont peu à peu construit l'histoire du Mixage Café.

À cette occasion, nous souhaitons adresser un immense et chaleureux merci à Claude MULLER, qui a contribué à faire naître ce lieu et à lui donner ses premières impulsions, ainsi qu'à Isabelle JUHASZ, qui en a ensuite assuré la responsabilité avec engagement.

Un grand merci également à toutes celles et ceux qui, depuis dix ans, donnent de leur temps, de leur énergie et de leur enthousiasme pour faire vivre le Mixage Café au quotidien : l'équipe d'animation, les bénévoles, les membres du CCAS, le Comité des Fêtes, fidèle association partenaire, l'ensemble de nos partenaires financiers, la municipalité…



Derrière le Mixage Café, ce sont avant tout des femmes et des hommes qui s'impliquent, qui partagent, qui créent du lien et qui font de ce lieu un espace vivant, chaleureux et profondément humain.

Alors, à toutes et à tous, merci pour votre confiance, votre fidélité et votre engagement. Merci d'avoir contribué, chacun à votre manière, à écrire ces dix belles années. Et surtout, merci de continuer à faire vivre cette belle histoire, qui ne demande qu'à se poursuivre encore longtemps.

L'aventure continue !

ASSOCIATIONS

SOU DES ECOLES



Une belle journée de kermesse pour les enfants de l'école « Alice MILLIAT » !

Le Sou des écoles avait donné rendez-vous aux enfants de l'école Alice MILLIAT le vendredi 19 juin pour leur traditionnelle kermesse.

Sous un soleil de plomb, les enfants ont pu profiter de nombreuses activités, dont certaines inédites : course de kart, tir au Nerf et bien d'autres animations ont rythmé cette journée placée sous le signe de la bonne humeur !

La journée s'est achevée en musique avec une soirée conviviale, au cours de laquelle le public a pu découvrir et apprécier trois groupes musicaux.

Passage de flambeau au Sou des écoles

33 ans ! C'est la durée cumulée de participation au Sou des écoles des trois membres salués le 16 septembre, à l'occasion de l'Assemblée Générale de l'association.

Cette année deux tiers des membres ont été renouvelés. La nouvelle équipe compte désormais neuf membres, prêts à poursuivre leur engagement au service des enfants et des projets de l'association.

À l'issue de l'Assemblée générale, un nouveau bureau a été élu :
Pierre-Olivier Gonin : Président
Fabrice De Moro : Trésorier
Sébastien Larouzière : Secrétaire



GYMNASTIQUE FEMININE

Une rentrée en pleine forme avec la gymnastique féminine de Saint-Vérand !

Envie de bouger, de vous maintenir en forme et de partager un moment convivial ?

La Gymnastique Féminine de Saint-Vérand vous donne rendez-vous pour une nouvelle saison placée sous le signe de la forme et de la bonne humeur !



COMITES DES FETES

Et si on faisait vivre notre village ensemble ?

Vous aimez les moments de partage, les rencontres, les rires et les bons moments entre habitants ? Alors, pourquoi ne pas rejoindre notre comité des fêtes ?

Derrière chaque fête, chaque animation et chaque événement, il y a surtout une équipe de bénévoles motivés qui donnent de leur temps et de leur énergie pour faire vivre notre village.

Pas besoin d'avoir de l'expérience, juste l'envie de participer !

Que vous ayez quelques heures à offrir, des idées plein la tête ou simplement envie de rencontrer du monde, chaque aide compte. Préparer un événement, donner un coup de main le jour J, proposer de nouvelles animations… il y a mille façons de participer !

Rendez-vous le vendredi 4 décembre à 19h salle Paul Berret pour la prochaine assemblée générale du Comité des fêtes.

LES ÉDITIONS ACHILLE LESCABOT



Pour la 9ème édition du salon du livre de Saint-Vérand « Des livres et vous ? », l'association Achille Lescabot donne rendez-vous aux passionnés de lecture le dimanche 22 novembre 2026 de 9h30 à 17h à la salle des fêtes.

Des animations sont prévues tout au long de la journée avec des ateliers d'écriture animés par Gisèle Milan à 10h et 14h (inscription conseillée au 06 84 60 56 79) avec également la présence du conteur méridional Alain Leju.

Une tombola avec possibilité de gagner des livres est proposée. Entrée libre.

MARCHE DES PRODUCTEURS

Retrouvez le marché des producteurs tous les dimanches matins de 9h à 12h.

Pains, brioches, viandes, légumes et fromages... des produits locaux vous attendent chaque semaine.

LE GANG DES LIVRES



Créée cet été, « Le GANG des LIVRES… » est la nouvelle association culturelle de Saint-Vérand. Cette belle aventure est née de la forte implication d'une équipe de bénévoles du Mixage Café, qui s'est notamment investie dans la création de la P'tite Bibli, au sein de l'Espace de Vie Sociale et dans la mise en place de nombreuses activités autour du livre et de la culture.« La lecture est un acte de création permanente » Daniel Pennac, parrain de la P'tite Bibli.
La création de cette association vient aujourd'hui donner un nouvel élan à cette équipe de bénévoles engagés. Elle permettra de poursuivre et de développer toutes ses actions, toujours avec vous et pour vous, autour du plaisir de lire, de partager et de découvrir.

Comment soutenir le GANG ? Vous pouvez soutenir notre association en adhérant au GANG des LIVRES. Adhésion : 5 € par personne (ou plus, si vous le souhaitez !) Notre association est soutenue par la Mairie que nous remercions vivement !



La première action de l'association au mois d'août 2026 : accueil de l'auteure Véronique Le Normand autour de son livre sur Hilma Af Klintpionnière de l'art abstrait. Un public nombreux et ravi de découvrir cette artiste invisibilisée parce que femme.
La P'tite Bibli continue à être gérée et animée par l'association GANG des LIVRES avec plein de belles surprises (nuit de la lecture, printemps des poètes, Partir en livres etc, scènes ouvertes à tous ceux qui veulent s'exprimer, ateliers de pratiques artistiques…). Elle est en libre accès pendant les heures d'ouverture du Mixage Café, du lundi au vendredi, de 14h à 17h. Venez choisir un livre, en déposer un, échanger vos coups de cœur ou simplement prendre le temps de découvrir !

AS VERSAU



Un club en plein essor pour cette nouvelle saison

Plus de 260 licenciés sont déjà inscrits en ce début de saison. Le club compte deux équipes séniors, une équipe U17 à 11 et une équipe U15 à 11.
Plus d'une centaine de jeunes, âgés de 6 à 13 ans, foulent également les terrains de la région et portent fièrement les couleurs du club. La section foot en marchant poursuit sa belle aventure avec des séances sportives suivies d'un repas convivial et chaleureux chaque jeudi.
Autre fait marquant de cette nouvelle saison : la création de l'Entente Féminine Sud Grésivaudan, fruit d'une belle collaboration entre les clubs voisins. Déjà 25 filles composent ce nouveau groupe, témoignant de la volonté commune de développer et de promouvoir le football féminin sur le territoire.

Une équipe dirigeante renforcée et rajeunie

Désormais composé de 33 membres, le bureau reflète la volonté de renforcer l'organisation du club et de s'appuyer sur une équipe élargie pour relever les défis des prochaines saisons.

Plusieurs nouveaux dirigeants rejoignent ainsi l'équipe autour du président Alex Savignon, apportant des idées nouvelles, des compétences variées et une réelle envie de faire évoluer le club. Ce renforcement de l'équipe dirigeante témoigne du dynamisme de l'association et de l'engagement croissant des bénévoles.

L'un des faits marquants de cette nouvelle organisation est également le rajeunissement de l'équipe dirigeante. Cette jeunesse constitue un véritable atout pour le club, avec une vision résolument tournée vers l'avenir, tout en restant fidèle aux valeurs de convivialité, de respect et de formation qui font son identité.



Les prochaines manifestations

Le club donne d'ores et déjà rendez-vous à ses licenciés, supporters et habitants du territoire lors de ses prochaines manifestations :

- 11 novembre : matinée diots et tripes au stade de Saint Sauveur
- 16 janvier 2027 : matinée boudins à Saint Vérand
- Mars 2027 : traditionnel Loto au Forum

Une saison qui s'annonce donc riche, aussi bien sur les terrains qu'en dehors, avec un club qui poursuit son développement grâce à l'engagement de ses joueurs, de ses dirigeants, de ses éducateurs et de l'ensemble de ses bénévoles

FORUM DES ASSOCIATIONS

Le dimanche 13 septembre, s'est tenu le forum des associations.
Une belle matinée organisée autour du marché des producteurs de Saint-Vérand. 18 associations salvérienes et saint-véranaises se sont retrouvées pour présenter leurs activités et proposer également plusieurs démonstrations. Une matinée riche de rencontres, d'échanges, où petits et grands ont pris plaisir à déambuler entre les stands, écouter les chants et musiques proposés, partager quelques pas de danse et découvrir de nouveaux univers.
Nous souhaitons à toutes ces associations, une très belle saison 2026/2027.















SPORTS LOISIRS BIEN-ÊTRE







Thibault Besset, notre animateur pour la gymnastique seniors, vient d'acquérir une nouvelle compétence.
Il est maintenant certifié pour encadrer de séances pour des personnes atteintes de pathologies chroniques.
Les groupes Bien Vieillir du mardi matin s'appelleront dorénavant Bien Vieillir - APA comme Activités Physiques Adaptées pour inclure toutes nouvelles personnes concernées, voire celles aiguillées par des professionnels de santé.

Le site internet du club a été mis à jour en fin de saison. Il est enrichi des chiffres clés 2025-2026 et comprend les nouveaux documents destinés aux inscriptions 2026-2027. Rendez-vous sur : www.slbesaint-verand.fr

SLBE sera présent à la journée Octobre Rose organisée par l'association AVECC (AVancer Ensemble Contre le Cancer) à Saint-Marcellin, dimanche 11 octobre 2026. AVECC est partenaire privilégié de SLBE depuis sa création, soit 8 ans. Environ 15 adhérent(e)s AVECC participent régulièrement aux cours Bien Vieillir et Pilates du mardi.

Samedi 28 novembre 2026 se tiendra la prochaine Assemblée Générale élective de SLBE. Elle permettra d'élire le nouveau et premier Comité Directeur de l'association qui devrait compter entre 10 et 15 membres selon nos statuts. Plusieurs personnes ont répondu à l'appel à candidatures lancé cet été, nous nous en réjouissons.

« Save the date » soirée Galette SLBE vendredi 15 janvier 2027 à partir de 18h30 à la salle des fêtes de Saint-Vérand. Ce temps de convivialité à mi-saison est toujours apprécié. Il rassemble avec bonheur les pratiquants de Saint-Vérand et de Vourey. Les repas partagés, toujours très variés et très haut en couleur, nous font découvrir les recettes originales préparées par d'autres. Il suffit de regarder les photos de l'an dernier pour en avoir déjà l'eau à la bouche.
Pour tout renseignement, vous pouvez joindre Daniel Blanc
06 37 45 69 87 - Courriel : assoslbe@yahoo.com

La communauté de communes

Au fil des décennies, l'échelon intercommunal confirme son rôle dans la définition et la réalisation de politiques publiques pertinentes, à l'échelle locale. Pour le mandat 2026-2032, de nouveaux défis se présentent pour Saint-Marcellin Vercors Isère communauté.
Après l'installation de leurs nouveaux conseils municipaux respectifs, les 47 communes membres de Saint-Marcellin Vercors Isère communauté se sont réunies en avril pour installer leur conseil communautaire. Les 74 élus, dont le nombre par commune varie de 1 à 12 selon sa population (2 pour Saint-Vérand) ont désigné un président et 13 vice-présidents (l'équivalent du maire et des adjoints pour le conseil municipal).
Ces 14 personnes forment le bureau exécutif. Il est l'instance qui met en œuvre les politiques publiques intercommunales. Le bureau exécutif est la courroie de transmission politique auprès des équipes techniques de la communauté de communes.

La conférence de maires, une instance de dialogue :
Complémentaire du conseil communautaire, cette instance est un lieu d'échange entre les 47 maires sur les questions qui concernent l'intercommunalité et impactent les communes. Elle sert aussi à partager une vision commune sur les orientations politiques à engager pour le territoire. Cette instance consultative n'a aucun pouvoir de décision.

Les commissions au travail :
Fin juin le conseil communautaire a validé la création de 7 commissions thématiques pour aborder les sujets qui relèvent de la compétence intercommunale. Depuis la rentrée de septembre, chaque commission inaugure sa première séance de travail, articulée autour d'un état des lieux et d'une feuille de route pour les prochains mois. Ouvertes à tous les conseillers municipaux, la finalité des commissions intercommunales est d'émettre des propositions qui alimenteront les politiques publiques de la communauté de communes.

Les 7 commissions thématiques :

- Cycle de l'Eau
- Gestion et valorisation des déchets
- Environnement & développement
- du territoire
- Éducation, santé & solidarité
- Culture & Patrimoine
- Tourisme, sport & loisirs
- Ressources & moyens



Président : Frédéric DE AZEVEDO (maire de Saint-André-en-Royans).
1ère vice-présidente : Imen DE SMEDT (maire de Saint-Marcellin). Délégations : santé et réussite éducative.
2ème vice-président : Philippe ROSAIRE (maire de Vinay). Délégations : eau, assainissement et gestion des milieux aquatiques et prévention des inondations.
3ème vice-présidente : Geneviève MOREAU-GLENAT (maire de Choranche). Délégations : gestion et valorisation des déchets.
4ème vice-président : André ROUX (maire de Chatte). Délégations : développement économique et attractivité.
5ème vice-présidente : Nicole DI MARIA (maire de Cras). Délégations : culture, patrimoine et citoyenneté.
6ème vice-président : Jean-Claude DARLET (maire de Saint-Bonnet de Chavagne). Délégations : habitat et urbanisme.
7ème vice-présidente : Maryline LONGIS (maire de Saint-Antoine l'Abbaye). Délégations : tourisme et valorisation gastronomique.
8ème vice-président : Gaëtan ROUX-BERNARD (maire de Vatilieu). Délégations : environnement, mobilité et biodiversité.
9ème vice-présidente : Arielle MOULIN-LAPORTE (maire de Pont-en-Royans). Délégations : famille et cohésion sociale.
10ème vice-président : Sylvain BELLE (maire de Saint-Hilaire du Rosier). Délégations : finances, ressources humaines et mutualisation.
11ème vice-président : Lionel ARGOUD (maire de Poliénas). Délégations : agriculture, ruralité et alimentation.
12ème vice-présidente : Dominique UNI (maire de Saint-Vérand). Délégations : sports et loisirs.
13ème vice-président : Yvan CREACH (maire de Saint-Romans). Délégations : travaux, plan pluriannuel d'investissement et patrimoine communautaire.

La cérémonie des vœux aura lieu
le vendredi 8 janvier 2027
à la salle des fêtes de Saint-Vérand



Infos pratiques

Services communaux :

Mairie 04 76 38 11 05
Horaires de la mairie :

- Lundi et jeudi 13h30-17h
- Mardi, mercredi et vendredi 8h30-12h et 13h30-17h

Mme le Maire et les adjoints reçoivent sur rendez-vous.

Zébulon 04 76 64 92 46

MixAge Café
04 76 38 82 19

Du lundi au vendredi de 14h à 18h

http:/mixagecafe.wixsite.com/ccass

Agence postale
04 76 64 06 46

Horaires d'ouverture :
Lundi, mardi, jeudi et vendredi de 13h à 17h
Mercredi de 8h30 à 12h

Arrivée des lettres recommandées et Colissimo :

- Lundi, mardi, jeudi et vendredi à 15h

Départ du courrier :

- Lundi, mardi, jeudi et vendredi à 15h

Services intercommunaux :

Eau et Assainissement
Service d'astreinte tous les jours et 24h/24h au **04 76 36 94 01**

Pour les questions d'ordre administratif : **regie.eau@3c2v.fr** ou **04 76 64 01 81**
• du lundi au vendredi,
de 8h à 12h et de 13h30 à 17h.

Déchèterie
Route de la croix de May à Saint-Sauveur
• Lundi : 9h – 12h et 13h30 – 18h
• Mardi : 10h – 18h *
• Mercredi : 9h – 12h et 13h30 – 18h
• Jeudi : 9h – 12h et 13h30 – 18h
• Vendredi : 10h – 18h *
• Samedi : 9h – 18h

*Ouverture réservée aux professionnels mardi et vendredi de 8h à 10h sur Saint-Sauveur

CARNET

Mariage

- Thomas ROSABRUNETTO et Aurélie SEURAT 30/05/2026
- Ismaël VITON et Céline RENAUX 13/06/2026
- Antoine HENRY et Alexandra GERVASONI 04/07/2026
- Clément CAMMARATA et Elisa DELSOL 18/06/2026
- Frédéric MARCHAND et Iréna JOVANOVIC 01/08/2026
- Thomas LAPIERRE et Julie CALLAREC 15/08/2026

Décès

- Marie-Louise MOUNIER née PUPAT 09/05/2026
- Maria de Lourdes CONDE née REIS EVANGELISTA 29/05/2026
- Yvette ARRIBERT née FLAMMIER 27/05/2026
- Simone MOULIN née VIAL 30/05/2026
- Suzanne PASQUIER née DIDIER 07/06/2026
- Patrick SIBILLE 18/06/2026
- Agnès JOLY née COINDOZ 02/07/2026
- Julien SERVONNET 25/07/2026

Naissance

- Emile CHEVILLAT né le 01/06/2026 à VOIRON
- Malo BOVE né le 27/06/2026 à VOIRON



Journal communal
Mairie de Saint Vérand
412 Le village
38160 SAINT VERAND

04 76 38 11 05
mairie@saint-verand-38.fr

Responsable de la publication
Dominique UNI, Maire

Impression
Edité par Press Vercors sur papier recyclé.
Dépôt légal à l'impression.

RETROUVEZ - NOUS
www.saint-verand.fr
Commune de Saint Vérand